认真学习党章
做合格共产党员

党委组织部、党校办公室

一 党章的地位和作用

二 党章的发展历程

三 党章的主要内容

四 学习贯彻党章的要求

党章的地位和作用

1.党章是一面公开树立的旗帜

党章对党的性质和宗旨、党的路线和纲领、党的指导思想和奋斗目标作了明确规定，集中表达了党的理论基础和政治主张，集中体现了党的整体意志和共同理想，集中回答了我们要建设一个什么样的党和怎样建设党这一根本问题。如同“一面公开树立起来的旗帜，而外界就根据它来判断这个党”。

党章的地位和作用

2.党章是党的根本大法

党章是党内的基本法，在党内具有最高的权威性和最大的约束力，党内其他法规（“子法”），都是党章（“母法”）的延伸或补充，都必须服从或从属于党章。

相比其他党内法规，党章的制定和修改程序最为复杂，必须由党的最高领导机关——党的全国代表大会讨论通过，是全党意志的体现。

党章的地位和作用

3.党章是立党管党治党的总章程总规矩

党章是全党最基本、最重要、最全面的行为规范，是把握党的正确政治方向的根本准则，党员加强党性修养的根本标准，坚持从严治党方针的根本依据，是全党必须遵循的总规矩。

习近平对学习贯彻党章提出要求

要学好党章,首先基础在学。党章是党的根本大法，是全面从严治党的总依据和总遵循，也是全体党员言行的总规矩和总遵循。全党学习贯彻党章的水平，决定着党员队伍党性修养的水平，决定着各级党组织凝聚力和战斗力的水平，决定着全面从严治党的水平。

不论是高级干部还是普通党员，要做合格党员，学习贯彻党章都是第一位的要求。学习党章是全体党员的基本功，这个功课要经常做。

一 党章的地位和作用

二 党章的发展历程

三 党章的主要内容

四 学习贯彻党章的要求

党章的发展历程

中国共产党历来高度重视党章建设，总是认真总结革命、建设、改革的历史经验和新鲜经验，把党的实践创新、理论创新和制度创新的重要成果及时体现到党章中。

党章的发展历程反映了我们党从初创到逐渐成长、走向成熟的历史进程，反映了我们党所处的国际国内环境变化对党的建设提出的新要求。因此，从历史的维度来学习研读党章，有助于我们更深刻地认识中国共产党走过的奋斗历程，更全面地理解党章的重要内容。

党章的发展历程

复旦大学具有光荣的革命传统，当时的复旦教员陈望道、邵力子都是我们党早期的党员。

陈望道翻译了《共产党宣言》第一个中文全译本，为传播马克思主义作出了贡献

邵力子兼任《民国日报》副刊《觉悟》的主编，积极宣传进步思想

1921年一大党纲：提出党的政治主张

1921年7月，党的一大召开宣告了中国共产党正式成立。一大通过的《中国共产党第一个纲领》，明确我们党的名称为“中国共产党”，提出了党的政治主张，规定了党的组织原则、组织机构和入党条件等问题。

《中国共产党第一个纲领》是党的第一个正式文献，兼有党纲和党章的内容，但还不是严格意义上的正式党章。

1922年二大党章：第一部正式党章诞生

1922年7月，党的二大通过了《中国共产党章程》，这是党的**第一部正式党章。**党章共分6章29条，分别为党员、组织、会议、纪律、经费、附则。其**中心**就是建立严密的各级组织，加强党的纪律性。

二大党章详尽地规定了党员条件和入党手续；将“纪律”单列一章，详细规定了党内的纪律规范，以及对违纪党员的纪律处分。

党章的诞生标志着党的创建工作的最后完成。

1923年三大党章：进一步严格党员发展程序

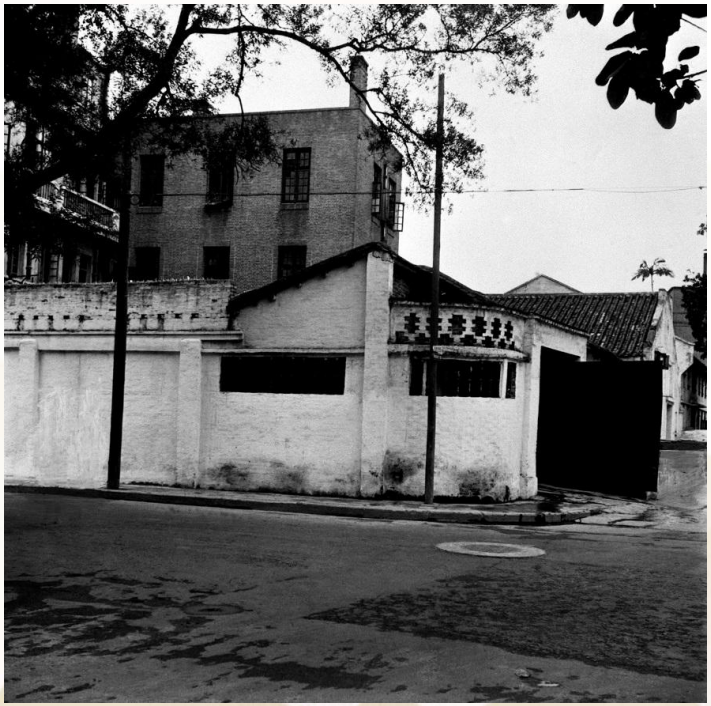

党的三大通过的党章共6章30条，基本继承了二大党章的结构和内容，只是个别条文作了改动。严格了党员入党手续，入党介绍人增加为两人，表明对发展新党员更为慎重；第一次规定了新党员的候补期（劳动者三个月，非劳动者六个月），分别规定候补党员和正式党员的权利和义务。

1925年四大党章：第一次规定凡有党员三人以上均得成立党支部

党的四大通过《中国共产党第二次修正章程》，第一次规定党的基层单位为支部，明确“凡有党员三人以上均得成立一支部”；将党的中央执行委员会“委员长”名称改称“总书记”，各级执行委员会“委员长”改称“书记”。

四大之前，党章规定按单位或区域可成立小组，小组隶属于地方支部。四大对党章进行修订后，复旦大学于当年（1925）就建立了党支部，复旦成为全国最早成立中共党组织的高校之一。据1926年7月统计，该支部有党员19名。

1927年五大党章：第一次明确提出党的指导原则为民主集中制

党的五大是在“四一二”反革命政变15天后召开的。由于情况紧急、形势紧迫，这次会议没有专门讨论修改党章。会后召开的中央政治局会议通过了党章修正案。五大党章是党的历史上唯一一部不由党的全国代表大会制定和通过的党章。

五大党章共12章85条，是党史上条文最多的党章。第一次明确规定党员年龄必须在18岁以上；第一次明确提出党的指导原则为民主集中制；第一次规定建立监察委员会；第一次规定在非党组织中设立党团（即党组）；第一次把党与青年团的关系列入党章。

1928年六大党章：具体规定了坚持民主集中制的三原则

1928年6月，党的六大在莫斯科召开。六大党章是唯一一部在国外制定的党章。它强调党的组织原则是民主集中制，具体规定了坚持民主集中制的三条根本原则；对党员和各级党组织提出了更高更严的要求。

以往党章对党员定期交纳党费只是在物质上帮助党的精神和要求，六大党章进一步把党员及时按规定缴纳党费，作为党员应有的组织观念来要求。

1945年七大党章：毛泽东思想确立为党的指导思想

党的七大是在抗战胜利前夕召开的一次党代会。七大党章是一部我们党完全独立自主制定的党章，充分证明了党的成熟和坚强。

七大党章第一次增写了具有深刻内涵的总纲，极大地增强了党章的理论性和指导性；第一次确立了毛泽东思想在全党的指导地位；第一次以条文形式规定党员的义务和权利；第一次对民主集中制作了科学表述，强调坚持在民主基础上的集中和在集中领导下的民主；第一次把“四个服从”载入党章；确定了基层组织建设的原则。七大党章是民主革命时期最好、最完备的一部党章，为全党团结一致夺取新民主主义革命的胜利奠定了坚实基础。

1956年八大党章：体现了执政党建设的新特点

党的八大是新中国成立后召开的第一次党的全国代表大会，制定了党执政后的第一部党章。八大党章总结党执政初期的经验，增加了全面建设社会主义的任务、实现现代化的目标及党的内政外交政策等内容，充分体现了执政党建设的新特点。八大党章提出党的一切工作的根本目的是最大限度地满足人民的物质生活和文化生活的需要，这正确反映了我国社会主义社会的主要矛盾，体现了执政党工作重心的转变。

1969年九大党章、1973年十大党章：“实际上不大像党章”

“文化大革命”时期，党的建设受到严重破坏，党章的建设也出现了曲折。

党的九大通过的《中国共产党章程》对八大党章作了错误修改，强调“以阶级斗争为纲”，对党的性质、指导思想和根本任务作了错误的和不科学的论述。党的十大继续了九大“左”的错误。邓小平后来评价说，九大、十大的党章“实际上不大像党章”。

1977年十一大党章：重申建设“四个现代化”

党的十一大党章，在结构上恢复了将总纲和各章分开阐述的做法，但未能系统纠正“文化大革命”的错误。十一大党章对实现党的奋斗目标、发扬优良传统等作出正确规定，写入了“建设农业、工业、国防和科学技术现代化的社会主义强国”的任务。

1982年十二大党章：系统总结党的建设历史经验

党的十二大总结党执政的经验教训，重新制定了一部体现马克思主义政党原则、中国共产党党情和时代特点的党章。

十二大党章阐明了党在现阶段的主要矛盾和总任务；对党员提出了新要求，对党员义务和权利作了新规定；首次载入了“入党誓词”；增加了“党的干部”一章，提出了干部队伍“四化”方针；对坚持党的民主集中制、加强基层党组织建设、改善党的各级领导体制、严格党的纪律等提出新要求。十二大党章比较全面而正确地回答了改革开放新时期执政党建设的目标、途径和方法等基本问题，是一部至今仍在发挥作用的好党章。

1987年十三大党章：突出改革和制度建设

党的十三大通过《中国共产党章程部分条文修正案》。规定党的各级代表大会的代表和委员会候选人名单采用差额选举；规定党组织讨论决定重要问题要进行表决；增写了党的全国代表会议的职权。

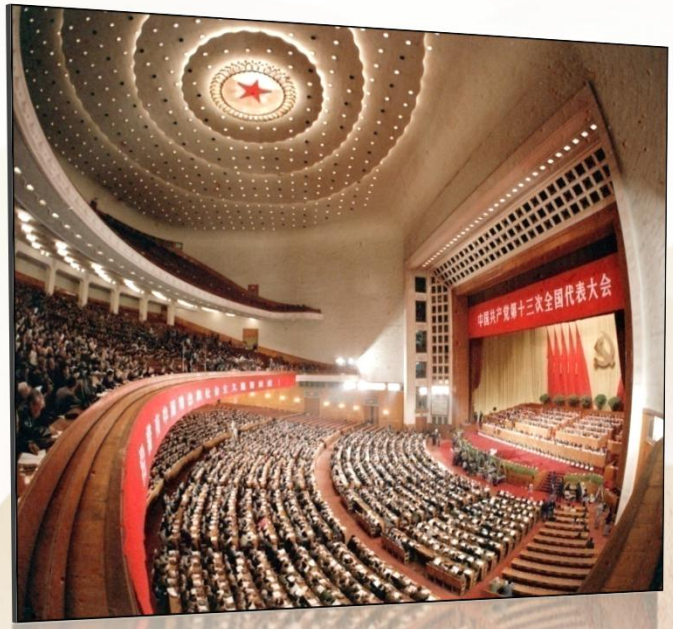

1992年十四大党章：写入“建设有中国特色社会主义理论”

党的十四大党章突出了邓小平关于社会主义本质的论述，把建设有中国特色社会主义理论和党的基本路线以及一系列方针政策写入党章。

1997年十五大党章：邓小平理论确立为党的指导思想

党的十五大修改党章集中在一个重大问题上，即把邓小平理论确立为党的指导思想。党章总纲规定：“中国共产党以马克思列宁主义、毛泽东思想、邓小平理论作为自己的行动指南。”

2002年十六大党章：“三个代表”重要思想确立为党的指导思想

党的十六大党章将“三个代表”重要思想确立为党的指导思想，对党的性质作了“两个先锋队”的表述，充实了全面建设小康社会等内容，增写了“党徽党旗”一章。

2007年十七大党章：写入中国特色社会主义事业总体布局

党的十七大党章写入了科学发展观，增加了关于中国特色社会主义道路和理论体系、中国特色社会主义事业总体布局、构建社会主义和谐社会的论述，增写了党的组织制度、工作制度方面的内容。

2012年十八大党章：科学发展观确立为党的指导思想

党的十八大党章将科学发展观确立为党的指导思想，增写了有关中国特色社会主义制度等重要论述，把生态文明建设纳人中国特色社会主义事业总体布局，充实了关于党的建设总体要求的内容等。

十九大对党章的重要修改

1.习近平新时代中国特色社会主义思想写入党章

2. 中国特色社会主义文化写入党章

3. 实现中华民族伟大复兴的中国梦写入党章

4. 党章根据我国社会主要矛盾的转化作出相应修改

5. 推进国家治理体系和治理能力现代化写入党章

6. 供给侧结构性改革、“绿水青山就是金山银山”写入党章

7. 人类命运共同体、“一带一路”写入党章

8. 全面从严治党、四个意识写入党章

9.“党是领导一切的”写入党章

10. 实现巡视全覆盖、推进“两学一做”写入党章

党章的发展历程

从1921年诞生至党的十九大召开，中国共产党先后制定通过了一部党纲和十八部党章文本。可以说，一部党章史，浓缩了我们党的历史，而每部党章的制定和修订，都体现着我们党对于中国革命、建设和改革的新认识。党章的发展历程，反映了中国共产党不断与时俱进、成长成熟的过程。

一　党章的地位和作用

二　党章的发展历程

三　党章的主要内容

四　学习贯彻党章的要求

（以下标橙色部分为本次党章修改或增加的内容）

中国共产党章程的基本架构

- 党章
  - 总纲
  - 条文
    - 党员(第一章)
    - 党的组织制度(第二章)
    - 组织机构
      - 党的中央组织(第三章)
      - 党的地方组织(第四章)
      - 党的基层组织(第五章)
      - 党的纪律检查机关(第八章)
      - 党组(第九章)
    - 党的干部(第六章)
    - 党的纪律(第七章)
    - 党和共产主义青年团的关系(第十章)
    - 党徽党旗(第十一章)

总　纲

党的七大制定的党章首次增写了总纲部分。刘少奇在七大上作修改党章的报告时指出：总纲是“党章的前提和总则”，“凡是党员就必须承认这个总纲，并以这个总纲作为自己一切活动的准则。”

党章的总纲是我们党最基本的政治纲领和组织纲领。入党誓词中说“拥护党的纲领，遵守党的章程”，这里的“纲领”指的是党的政治主张和为实现奋斗目标而确立的行动方略，其中最基本的内容就体现在党章总纲部分中。

总纲部分主要阐述了五方面内容

1. 党的性质、最高理想和最终目标（第1自然段）；

2. 党的指导思想（第2-9自然段）；

3. 党在现阶段的奋斗目标和基本路线（第10-19自然段）；

4. 党对军队的领导、党的民族政策和宗教工作基本方针、党的统一战线、党的外交政策等重大主张（第20-23自然段）；

5. 党的建设的基本要求和加强党的领导（第24-29自然段）

总纲（一）：党的性质和最终目标

中国共产党是中国工人阶级的先锋队，同时是中国人民和中华民族的先锋队，是中国特色社会主义事业的领导核心，代表中国先进生产力的发展要求，代表中国先进文化的前进方向，代表中国最广大人民的根本利益。党的最高理想和最终目标是实现共产主义。

提示：这段话从党的阶级性和先进性、党的地位和作用、党的根本宗旨、党的最高理想和最终目标等方面，深刻阐明了党的性质。

总纲（二）：党的指导思想

中国共产党以马克思列宁主义、毛泽东思想、邓小平理论、“三个代表”重要思想、科学发展观、习近平新时代中国特色社会主义思想作为自己的行动指南。

提示：党章阐明了我们党对马克思列宁主义的认识和态度，分别阐述了毛泽东思想、邓小平理论、“三个代表”重要思想、科学发展观、习近平新时代中国特色社会主义思想的科学内涵和历史地位，并对改革开放以来我们取得一切成绩和进步的根本原因作出总结。

习近平新时代中国特色社会主义思想

十八大以来，以习近平同志为主要代表的中国共产党人，顺应时代发展，从理论和实践结合上系统回答了新时代坚持和发展什么样的中国特色社会主义、怎样坚持和发展中国特色社会主义这个重大时代课题，创立了习近平新时代中国特色社会主义思想。

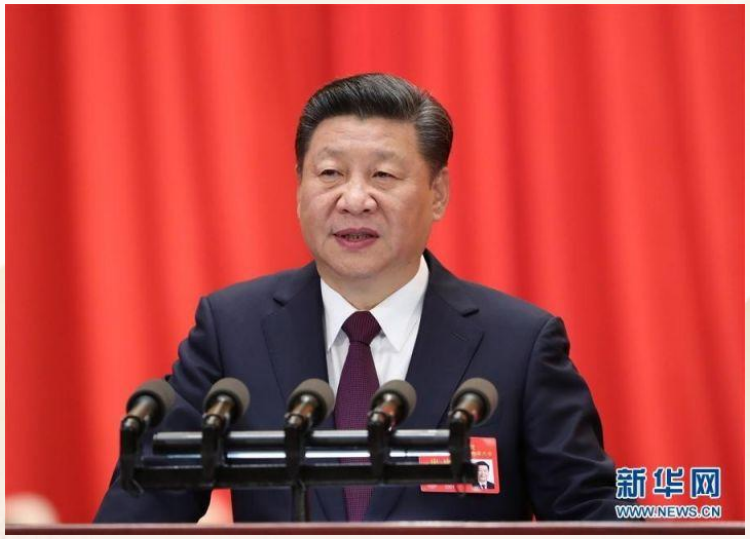

习近平新时代中国特色社会主义思想

习近平新时代中国特色社会主义思想是对马克思列宁主义、毛泽东思想、邓小平理论、“三个代表”重要思想、科学发展观的继承和发展，是马克思主义中国化最新成果，是党和人民实践经验和集体智慧的结晶，是中国特色社会主义理论体系的重要组成部分，是全党全国人民为实现中华民族伟大复兴而奋斗的行动指南，必须长期坚持并不断发展。在习近平新时代中国特色社会主义思想指导下，中国共产党领导全国各族人民，统揽伟大斗争、伟大工程、伟大事业、伟大梦想，推动中国特色社会主义进入了新时代。

党章的主要内容

改革开放以来我们取得一切成绩和进步的根本原因，归结起来就是：开辟了中国特色社会主义道路，形成了中国特色社会主义理论体系，确立了中国特色社会主义制度，发展了中国特色社会主义文化，全党同志要倍加珍惜、长期坚持和不断发展党历经艰辛开创的这条道路、这个理论体系、这个制度、这个文化，高举中国特色社会主义伟大旗帜，坚定道路自信、理论自信、制度自信、文化自信，贯彻党的基本理论、基本路线、基本方略，为实现推进现代化建设、完成祖国统一、维护世界和平与促进共同发展这三大历史任务，实现“两个一百年”奋斗目标、实现中华民族伟大复兴的中国梦而奋斗。

提示：这段文字是对党的指导思想、对党和人民长期奋斗创造积累的根本成就、对改革开放以来党的基本经验、对新时期党的历史任务的高度概括。

总纲（三）：党在现阶段的奋斗目标和基本路线

o我国正处于并将长期处于社会主义初级阶段。

O在现阶段，我国社会的主要矛盾是人民日益增长的美好生活需要和不平衡不充分的社会发展之间的矛盾。

O发展是我们党执政兴国的第一要务。必须坚持以人民为中心的发展思想，坚持创新、协调、绿色、开放、共享的发展理念。

O必须按照中国特色社会主义事业“五位一体”总体布局，和“四个全面”战略布局，统筹推进经济建设、政治建设、文化建设、社会建设、生态文明建设。

O在新世纪新时代，经济和社会发展的战略目标是，到建党一百年时，全面建成小康社会；到新中国成立一百年时，全面建成社会主义现代化强国。

党章的主要内容

“五位一体”总体布局

经济建设：发展社会主义市场经济；

政治建设：发展社会主义民主政治；

文化建设：发展社会主义先进文化；

社会建设：构建社会主义和谐社会；

生态文明建设：建设社会主义生态文明

“四个全面”战略布局

全面建成小康社会

全面深化改革

全面依法治国

全面从严治党

提示：这一部分阐明了中国特色社会主义事业五大建设方略、主要着力点，宣示了中国共产党的施政纲领。

中国共产党在社会主义初级阶段的基本路线

- 以经济建设为中心（兴国之要）
- 坚持四项基本原则（立国之本）
- 坚持改革开放（强国之路）
- 建设富强民主文明和谐美丽的社会主义现代化强国（奋斗目标）

总纲（四）：党在若干领域的基本方针和重大政策

- **党领导军队的原则**：坚持党对人民军队的领导
- **党的民族政策**：维护发展平等团结互助和谐的社会主义民族关系
- **党的统一战线政策**：发展和壮大最广泛的爱国统一战线
- **党的对外政策**：坚持独立自主的和平外交政策

总纲（五）：党的建设和党的领导

党的建设基本方针：

O **一个主题**：党的长期执政能力建设、先进性和纯洁性建设

O **两个坚持**：坚持党要管党、从严治党；坚持立党为公、执政为民

O **三型目标**：建设学习型、服务型、创新型的马克思主义执政党

O **四种能力**：自我净化、自我完善、自我革新、自我提高能力

O **五项基本要求**：坚持党的基本路线；坚持党的思想路线；坚持全心全意为人民服务；坚持民主集中制；坚持从严管党治党

O **六大建设**：政治建设、思想建设、组织建设、作风建设、纪律建设、制度建设

党章的主要内容

党的思想路线： 一切从实际出发，理论联系实际，实事求是，在实践中检验和发展真理

（解放思想，实事求是，与时俱进，求真务实）

党的政治路线： “一个中心、两个基本点”的基本路线

（一定历史时期为完成党的任务而制定的总方针）

党的组织路线： 干部政策、干部制度、干部路线、组织原则、组织制度、组织纪律、党员标准、党内政治生活准则等

党的宗旨： 全心全意为人民服务

党的根本组织原则： 民主集中制

总纲（五）：党的建设和党的领导

党的建设必须坚决实现以下五项基本要求：

第一，坚持党的基本路线。全党要用邓小平理论、“三个代表”重要思想、科学发展观、习近平新时代中国特色社会主义思想和党的基本路线统一思想，统一行动，并且毫不动摇地长期坚持下去。必须把改革开放同四项基本原则统一起来，全面落实党的基本路线，反对一切“左”的和右的错误倾向，要警惕右，但主要是防止“左”。加强各级领导班子建设，培养选拔党和人民需要的好干部，培养和造就千百万社会主义事业接班人，从组织上保证党的基本理论、基本路线、基本方略的贯彻落实。

总纲（五）：党的建设和党的领导

党的建设必须坚决实现以下五项基本要求：

第四，坚持民主集中制。民主集中制是民主基础上的集中和集中指导下的民主相结合。它既是党的根本组织原则，也是群众路线在党的生活中的运用。必须充分发扬党内民主，尊重党员主体地位，保障党员民主权利，发挥各级党组织和广大党员的积极性创造性。必须实行正确的集中，牢固树立政治意识、大局意识、核心意识、看齐意识，坚定维护以习近平同志为核心的党中央权威和集中统一领导，保证全党的团结统一和行动一致，保证党的决定得到迅速有效的贯彻执行。加强和规范党内政治生活，增强党内政治生活的政治性、时代性、原则性、战斗性，发展积极健康的党内政治文化，营造风清气正的良好政治生态。

总纲（五）：党的建设和党的领导

第五，坚持从严管党治党。全面从严治党永远在路上。新形势下，党面临的执政考验、改革开放考验、市场经济考验、外部环境考验是长期的、复杂的、严峻的，精神懈怠危险、能力不足危险、脱离群众危险、消极腐败危险更加尖锐地摆在全党面前。要把严的标准、严的措施贯穿于管党治党全过程和各方面。坚持依规治党、标本兼治，坚持把纪律挺在前面，加强组织性纪律性，在党的纪律面前人人平等。强化管党治党主体责任和监督责任，加强对党的领导机关和党员领导干部特别是主要领导干部的监督，不断完善党内监督体系。深入推进党风廉政建设和反腐败斗争，以零容忍态度惩治腐败，构建不敢腐、不能腐、不想腐的有效机制。

总纲（五）：党的建设和党的领导

O 党的领导

中国共产党的领导是中国特色社会主义最本质的特征，是中国特色社会主义制度的最大优势。党政军民学，东西南北中，党是领导一切的。党要适应改革开放和社会主义现代化建设的要求，坚持科学执政、民主执政、依法执政，加强和改善党的领导。党必须按照总揽全局、协调各方的原则，在同级各种组织中发挥领导核心作用。党必须集中精力领导经济建设，组织、协调各方面的力量，同心协力，围绕经济建设开展工作，促进经济社会全面发展。党必须实行民主的科学的决策，制定和执行正确的路线、方针、政策，做好党的组织工作和宣传教育工作，发挥全体党员的先锋模范作用。

总纲（五）：党的建设和党的领导

○党的领导

党必须在宪法和法律的范围内活动。党必须保证国家的立法、司法、行政、监察机关，经济、文化组织和人民团体积极主动地、独立负责地、协调一致地工作。党必须加强对工会、共产主义青年团、妇女联合会等群团组织的领导，使它们保持和增强政治性、先进性、群众性，充分发挥作用。党必须适应形势的发展和情况的变化，完善领导体制，改进领导方式，增强执政能力。共产党员必须同党外群众亲密合作，共同为建设中国特色社会主义而奋斗。

第一章　党员

中国共产党党员
張思德
必须全心全意为人民服务
重庆党员教育

密切联系群众
雷鋒
遇事同群众商量
重庆党员教育

不惜牺牲
个人的一切
黃繼光
为实现共产主义
奋斗终身
重庆党员教育

所有共产党员
楊善洲
都不得谋求任何私利和特权
重庆党员教育

党员的条件和要求（第1-4条）

- **入党申请人的条件**：年满十八岁的中国工人、农民、军人、知识分子和其他社会阶层的先进分子，承认党的纲领和章程，愿意参加党的一个组织并在其中积极工作、执行党的决议和按期交纳党费的，可以申请加入中国共产党
- **党员的基本要求**：有共产主义觉悟的先锋战士；全心全意为人民服务；劳动人民的普通一员，不谋私利和特权
- **认真履行党员义务**
- **正确行使党员权利**

提示：党员的条件（或党员的标准）是一个有机的整体，是包含党章第一条至第四条的全部内容。只有达到了这四个方面的要求，才能说真正符合了党员的条件。

党员的义务（第3条）

1.认真学习党的理论和各种知识；

2.带头发挥先锋模范作用；

3.坚持党和人民的利益高于一切；

4.自觉遵守党的纪律；

5.维护党的团结和统一；

6.开展批评与自我批评；

7.密切联系群众；

8.发扬社会主义新风尚。

党员的权利 （第4条）

1.参加党内活动的权利；

2.参加政策问题讨论的权利；

3.建议和倡议的权利；

4.批评的权利；

5.表决权、选举权、被选举权

6.申辩的权利；

7.声明保留的权利；

8.申诉和控告的权利。

发展党员工作（第5-7条）

- “发展党员必须**把政治标准放在首位**，经过党的支部，坚持个别吸收的原则。”
- **发展党员工作要经过四个环节：**

入党积极分子的确定和培养教育 → 发展对象的确定和考察 → 预备党员的接收 → 预备党员的教育考察和转正

- **发展党员工作的基本方针：**按照**控制总量、优化结构、提高质量、发挥作用**的总要求，坚持党章规定的党员标准，**始终把政治标准放在首位**

预备党员必须面向党旗进行入党宣誓

党员管理的要求（第8-9条）

每个党员，不论职务高低，都必须编入党的一个支部、小组或其他特定组织，参加党的组织生活，接受党内外群众的监督。

党员领导干部必须参加党委、党组的民主生活会。

提示：“三会一课”（即支部党员大会、支部委员会会议、党小组会和党课）制度是党的组织生活的基本制度，是党的基层支部应该长期坚持的重要制度，也是严格党员管理、加强党员教育的重要形式。

党章还对如何处理党员退党、自行脱党问题，如何帮助教育和处置不合格党员作出了明确规定

第二章　党的组织制度

民主集中制是党的根本组织制度和领导制度，是党最重要的政治纪律和组织纪律，是党的组织、党员和党内活动必须严格遵循的基本准则。

民主集中制的主要内涵（六条基本原则）：

1.**四个服从**（个人服从组织、少数服从多数、下级服从上级、全党服从党的全国代表大会和中央委员会）；

2.党的各级领导**机关由选举产生**；

3.党的各级委员会**向同级代表大会负责并报告工作**；

4.**上下级组织**之间要互通情报、互相支持和互相监督；

5.党的委员会实行**集体领导和个人分工负责相结合**的制度；

6.**禁止任何形式的个人崇拜**。

党章对执行民主集中制作出了具体规定

- 党内选举要**体现选举人的意志**；
- 党的各级委员会在**必要时召集代表会议**，讨论决定需要及时解决的重大问题；
- **成立或撤销党的组织**必须由上级党组织决定；
- 党的各级领导机关在对同下级组织有关的重要问题作出决定时，**通常情况要征求下级组织意见**，并保证其正常行使职权；
- 党的**下级组织必须坚决执行上级组织的决定**；
- 党组织讨论决定问题必须执行**少数服从多数**原则；
- 各级党的组织**必须重视党的建设。**

以民主集中制为重点加强党的制度建设

- 坚持和完善**党的领导制度**，切实发挥党的领导核心作用；
- 切实保障**党员主体地位**，落实党员的知情权、参与权、选举权、监督权；
- 完善**党的代表大会制度**，实行党代会代表任期制；
- 完善**党内选举制度**，维护选举结果的严肃性；
- 健全**党的委员会制度**，实行集体领导与分工负责相结合；
- 完善**党内监督制度**，加强对党员和干部的经常性监督

…… ……

党的组织机构（第三、四、五、八、九章）

- **党的中央组织：** 党的全国代表大会，党的中央委员会，中央政治局及其常委会，书记处，总书记
- **党的地方组织**
- **党的基层组织：** 对党员进行教育、管理、监督和**服务**。

  党的基层组织是党在社会基层组织中的战斗堡垒，是党的全部工作和战斗力的基础。党的基层委员会、总支部委员会、支部委员会每届任期**三年至五年**。
- **党的纪律检查机关**
- **党组**

第六章　党的干部

加强对主要领导干部的监督。各级领导干部要坚持原则，讲党性、重品行、做表率。

第七章　党的纪律

处分：警告、严重警告、撤销党内职务、留党察看、开除党籍

第十章　党和共产主义青年团的关系

中国共产党领导的**先进青年的群众组织**、广大青年在实践中学习中国特色社会主义和共产主义的学校、**党的助手和后备军。**

第十一章　党徽党旗

党徽：镰刀和锤头组成的图案

党旗：旗面缀有金黄色党徽图案的红旗

党徽党旗是中国共产党的**象征和标志**。

一 党章的地位和作用

二 党章的发展历程

三 党章的主要内容

四 学习贯彻党章的要求

认真学习党章 严格遵守党章

要把学习党章**同学习党的十九大精神紧密结合**起来，**同学习中国特色社会主义理论体系紧密结合**起来。要深刻理解把习近平新时代中国特色社会主义思想同马克思列宁主义、毛泽东思想、邓小平理论、“三个代表”重要思想、科学发展观一道确立为党的指导思想的重大意义，以习近平新时代中国特色社会主义思想统一思想和行动，增强学习贯彻的自觉性和坚定性，把习近平新时代中国特色社会主义思想贯彻到社会主义现代化建设全过程、体现到党的建设各方面。

要深刻理解在党章中完整表述中国特色社会主义**道路**、中国特色社会主义**理论体系**、中国特色社会主义**制度**、中国特色社会主义**文化**的重大意义，**深入领会中国特色社会主义的科学内涵**，增强道路自信、理论自信、制度自信、文化自信，坚定不移推进中国特色社会主义伟大事业。

要深刻理解党章增写**党的建设总体要求新内容**和**关于党员、党的基层组织、党的干部新要求**的重大意义，**深入领会各项新内容新要求的科学内涵**，坚持用党章指导和规范党的建设各项工作，全面提高党的建设科学化水平。

要全面掌握党章基本内容。党章对党的性质、宗旨、指导思想、奋斗纲领和重大方针政策作出了明确规定，对党员权利和义务作出了明确规定，对党的制度和各级党组织的行为规范作出了明确规定，对党的各级领导干部的基本条件作出了明确规定，对党的纪律作出了明确规定。**对这些重要内容，全党同志都要全面了解和掌握。**

党员领导干部要做学习党章、遵守党章的模范。各级领导干部要把学习党章作为**必修课**，**走上新的领导岗位的同志**要把学习党章作为**第一课**，带头遵守党章各项规定。凡是党章规定党员必须做到的，领导干部要首先做到；凡是党章规定党员不能做的，领导干部要带头不做。要严格按照党章规定的党员领导干部必须具备的六项基本条件，提高自身素质和能力，经常检查和弥补自身不足。特别是要在**坚定理想信念**、**坚持实事求是**、**推动科学发展**、**密切联系群众**、**加强道德修养**、**严守党的纪律**等方面为广大党员作出表率。

学习党章是全体党员的基本功，这个功课要经常做。学习党章不仅要**原原本本学、反反复复学**，做到知其然，而且要**联系实际学、深入思考学**，做到知其所以然。

六个“联系实际”

- 联系**党的历史**和今天**党所处的历史方位、承担的历史使命**的实际；
- 联系**党的理论发展**和今天**坚定理想信念**的实际；
- 联系**党的基本路线**和今天**做好各项工作**的实际；
- 联系**党的性质宗旨**和今天**更好为人民服务**的实际；
- 联系**党员义务权利**和今天**发挥好党员先锋模范作用**的实际；
- 联系**党的纪律规矩**和今天**解决好党内存在的突出问题**的实际。

三个“深入思考”

O深入思考党章对**党组织和党员**、**干部的要求是哪些**、**怎样身体力行**；

O深入思考对照党章**自己哪些没做到**、**应该如何提高**；

O深入思考全面从严治党**还有哪些环节需要加强**、**哪些制度需要完善**。

要通过这样的学习，把党章**融会贯通**，做到**学而懂**、**学而信**、**学而用**。

复旦党建学习平台

微信号：FDUdangjian

http://www.dangxiao.fudan.edu.cn